Hist. Doc
297
11-3-1312

2e JAARG.
No. 3

2 CENT

ZAAIMAAND
OCTOBER 1942

„IN GODSVERTROUWEN ALLES VOOR 'T VADERLAND"

# MILAAN!

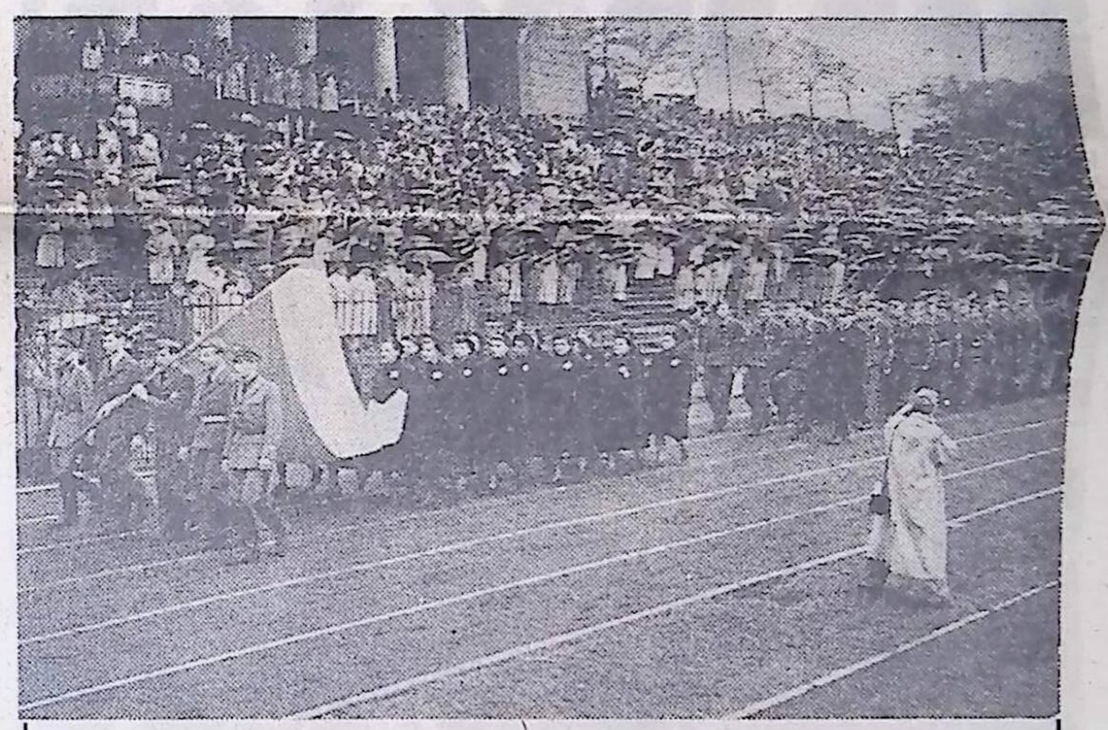

De opening van de Sportfeesten te Milaan werd gevormd door een grootschen opmarsch van de deelnemende landen. Links de opmarsch der Hongaren, rechts van de Slowaken. Als een van de grootste groepen marcheerde ook de Jeugdstorm op achter zijn nationale vlag.

(Foto's publi-foto 3)

**Van 24 tot 27 September wapperden in Milaan de vlaggen van Europa. Jongeren uit bijna alle landen waren daar samen gekomen om te strijden om het kampioenschap van de Europeesche jeugd. Onze Nederlandsche jongens en meisjes hebben als leeuwen gevochten tegen hun tegenstanders. Het zijn de meisjes, die op buitengewone manier den naam van Nederland hebben hoog gehouden. Zoowel bij zwemmen als bij athletiek werden zij in het landenklassement derde achter Duitschland en Italië, vóór Hongarije, waarvan evenals van Duitschland en Italië de besten van de geheele jeugd naar Milaan gekomen waren.**

**Onze jongens konden het niet bolwerken tegen de sterksten uit de andere landen van Europa. Hoewel enkelen buitengewone prestaties hebben geleverd. Denken wij aan stormer Van der Kerkhof, die bij den wegwedstrijd een groot gedeelte aan den kop heeft gelegen van het hoofdpeloton, denken wij aan stormer Leen Gerritsen, die op het belangrijkste zwemnummer, de 100 meter crawl, vierde werd.**

**In ieder geval heeft de Jeugdstorm laten zien, dat hij er was en hebben de stormsters getoond, dat er in de toekomst met de jeugd van Nederland terdege rekening gehouden moet worden!**

**Volgend jaar zullen de wedstrijden in Breslau gehouden worden. En de Hoofdstormer heeft ons in Milaan beloofd, dat wij daar niet met derde prijzen genoegen zullen nemen! Maar willen deze woorden wàar gemaakt worden, dan zullen alle uitblinkers op sportgebied, jongens zoowel als meisjes, zich moeten aansluiten bij den Jeugdstorm, want alléén door den Jeugdstorm zal het mogelijk zijn zich te meten met de besten uit geheel Europa!**

56 stormers en stormsters streden in Milaan om het jeugdkampioenschap van Europa. 56 stormers en stormsters moesten als vertegenwoordigers van een groep van de Nederlandsche jeugd de eer van de geheele jeugd hóóghouden.

De Jeugdstorm bijt het spit af, maar diezelfde eer van de Nederlandsche jeugd eischt, dat volgend jaar ook de geheele jeugd van ons land op het Europeesche jeugdkampioenschap vertegenwoordigd is.

Terwijl leden van de deelnemende landen een eerewacht vormen, wordt door de leiders der Europeesche Jeugdbewegingen een groote gemeenschappelijke krans gelegd op het gedenkteeken voor gevallen Italiaansche helden.

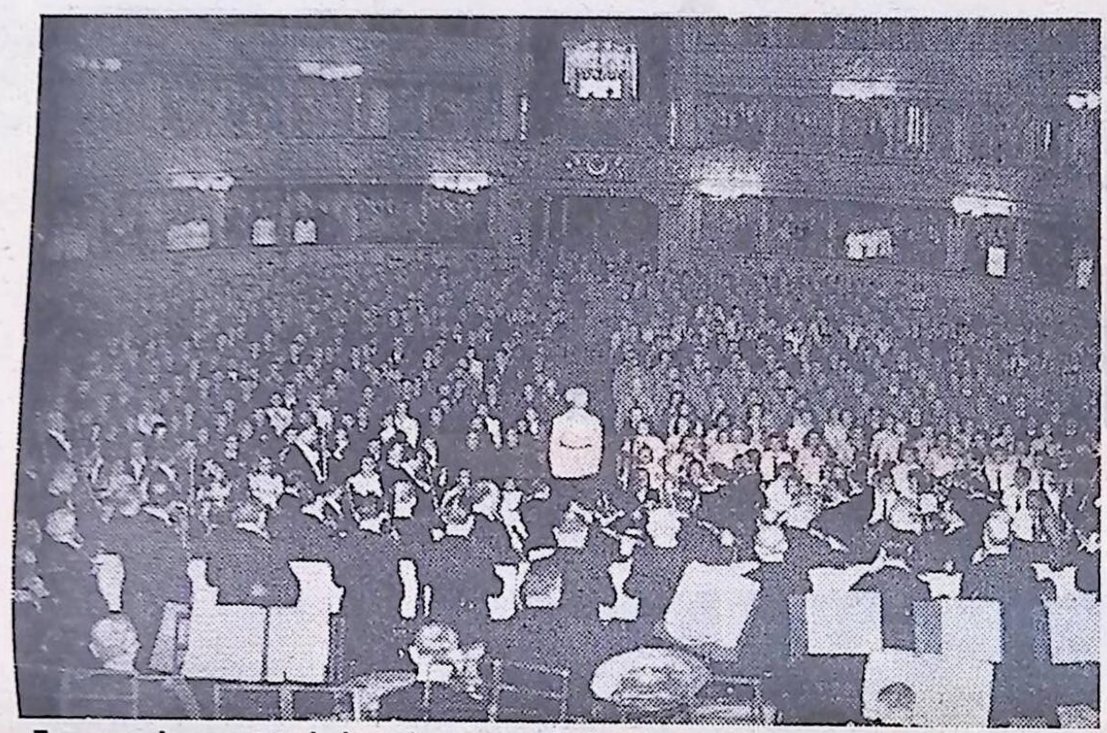

Een van de grootste belevenissen vormde het concert in de beroemde Scala van Milaan, waarbij alle jongens en meisjes aanwezig waren. Zij zullen dezen avond niet licht vergeten.

Een gedeelte van de opgestelde deelnemersgroepen tijdens het hijschen van de nationale vlaggen. Van links naar rechts: Duitschland, Spanje, Vlaanderen, Slowakije, Kroatië en Denemarken.

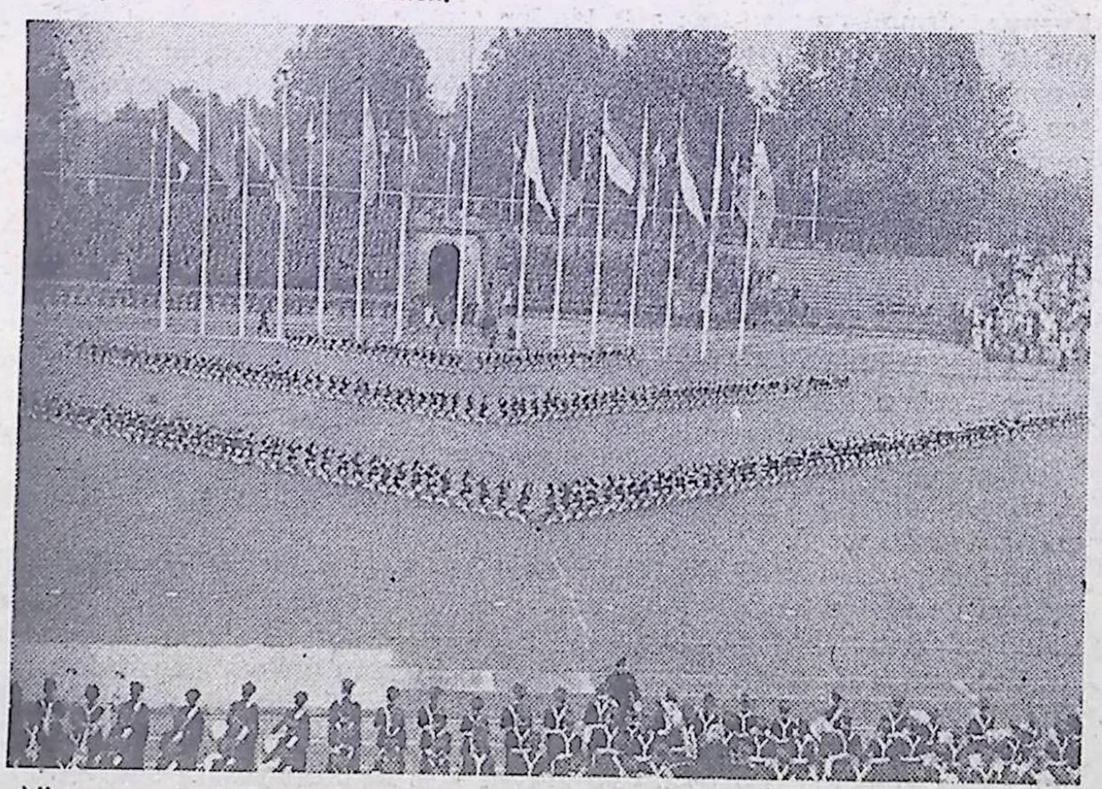

Niets was de Italiaansche gastheeren te veel om de buitenlandsche gasten te laten zien, waartoe de Italiaansche jeugd in staat is. Een gymnastiekdemonstratie op den laatsten dag overtrof echter alles door de volkomen gelijkheid en ordelijkheid van alle bewegingen.

BOVEN: Frisch en vroolijk stak de Jeugdstorm-uniform af tegen dat van de andere landen. Het was een groote internationale mengeling, die op de tribunes de sportverrichtingen gadesloeg. Druk werden er ook insignes geruild. ONDER: De Stormers en Stormsters kwamen oogen tekort om al het schoons in Milaan te bewonderen. Vooral de reusachtige Dom liet hen sprakeloos van bewondering staan. En dan te weten, dat iedere Nederlandsche jongen en ieder Nederlandsch meisje, dat uitblinkt op sportgebied, daar óók had kunnen staan!

(Foto's: publi-foto (4), Fotodienst N.S.B. (Hasewinkel) (2))

LINKS: De eerste 3 aankomenden van elke finale werden op indrukwekkende wijze geëerd. LINKS ONDER: De finish van de 800 m. was dramatisch. Na den geheelen tijd aan den kop gelegen te hebben, viel de leidende Spanjaard 50 cm. voor de eindstreep. BOVEN LINKS: De start van de finale 100 m. vrije slag, waarin Wachter L. Gerritsen 4e werd. BOVEN RECHTS: De wielrenploeg van den Jeugdstorm, waarvan allen de zware, 92 km. lange, bergrit uitreden. Stormer v. d. Kerkhof (tweede van links) eindigde als zeventiende na geruimen tijd aan den kop van de hoofdgroep gelegen te hebben.

(Foto's: publi-foto (1), Fotodienst N.S.B. (Hasewinkel) (3))

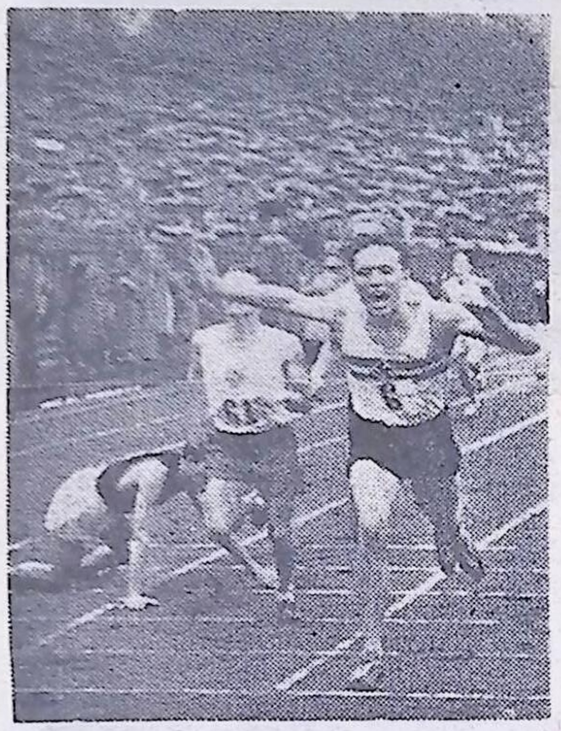

## LANDENKLASSEMENT

| | | |
|---|---|---|
| ATHLETIEK. | 1. Italië | 478 pnt. |
| | 2. Duitschland | 440 pnt. |
| | 3. Hongarije | 427 pnt. |
| | 4. Spanje | 362 pnt. |
| | 5. Slowakije | 302 pnt. |
| | 6. Kroatië | 296 pnt. |
| | 7. Bulgarije | 131 pnt. |
| | 8. NEDERLAND | 121 pnt. |
| | 9. Noorwegen | 38 pnt. |
| | 10. Vlaanderen | 38 pnt. |
| | 11. Denemarken | 4 pnt. |
| TENNIS. | 1. Italië | 22 pnt. |
| | 2. Slowakije | 12 pnt. |
| | 3. Hongarije | 9 pnt. |
| | 4. Duitschland | 7 pnt. |
| | 5. Kroatië en NEDERLAND | 4 pnt. |
| ZWEMMEN. | 1. en 2. Duitschland en Hongarije | 155 pnt. |
| | 3. Italië | 149 pnt. |
| | 4. Spanje | 92 pnt. |
| | 5. Kroatië | 91 pnt. |
| | 6. Slowakije | 66 pnt. |
| | 7. NEDERLAND | 21 pnt. |
| | 8. Vlaanderen | 2 pnt. |
| WIELRENNEN. | 1. Italië | 111 pnt. |
| | 2. Hongarije | 69 pnt. |
| | 3. Spanje | 68 pnt. |
| | 4. Denemarken | 32 pnt. |
| | 5. Kroatië | 9 pnt. |
| | 6. NEDERLAND | 8 pnt. |
| | 7. Vlaanderen | 6 pnt. |

In Milaan bezette Nederland in het totaal-klassement de zevende plaats, achter Slowakije *en* Kroatië. Mag dit volgend jaar herhaald worden?

Sportief jong Nederland schaart zich achter den Jeugdstorm opdat ons *oranje–blanje–bleu* hoog gaat in het buitenland.

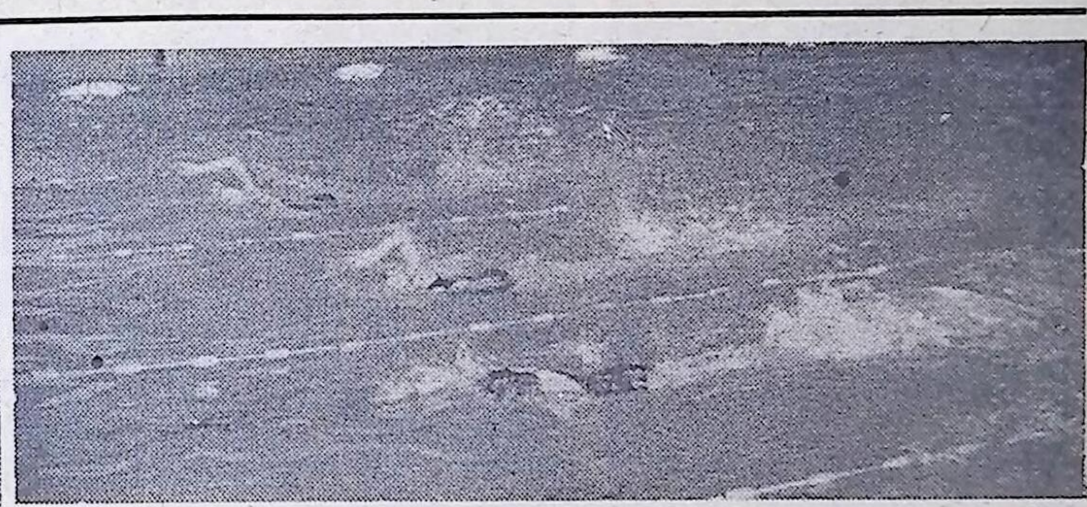

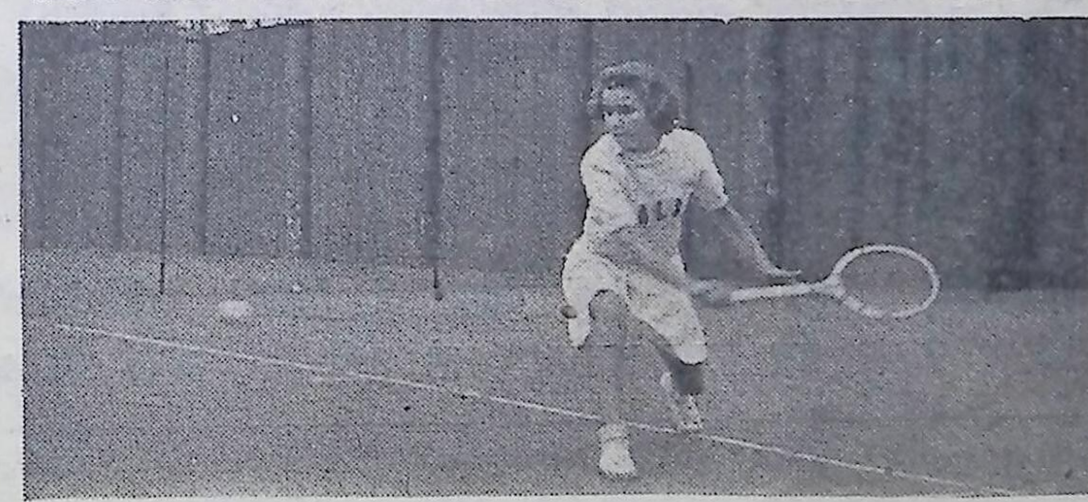

HIERBOVEN: De 4 × 100 m. estafette van de meisjes, waarbij Nederland derde werd. Links de laatste wissel van de Stormsters. RECHTSBOVEN: Een van de spannende zwemfinales. In alle hadden de Stormsters zich geplaatst. MIDDEN: De estafette-zwemploeg van den Jeugdstorm, die na een spannenden wedstrijd derde werd. ONDER: Op het gebied van tennis presteerden onze Nederlandsche jongens en meisjes nog niet veel. Vooral de Italiaansche en Duitsche meisjes waren stukken sterker. Op de foto de Europeesche kampioene in actie.

(Foto's: publi-foto (1), Fotodienst N.S.B. (Hasewinkel) (3))

## LANDENKLASSEMENT

| | | |
|---|---|---|
| ATHLETIEK. | 1. Duitschland | 239 pnt. |
| | 2. Italië | 221 pnt. |
| | 3. NEDERLAND | 176 pnt. |
| | 4. Hongarije | 111 pnt. |
| | 5. Kroatië | 96 pnt. |
| | 6. Slowakije | 95 pnt. |
| | 7. Noorwegen | 73 pnt. |
| | 8. Vlaanderen | 25 pnt. |
| | 9. Denemarken | 3 pnt. |
| ZWEMMEN. | 1. Duitschland | 132 pnt. |
| | 2. Italië | 84 pnt. |
| | 3. NEDERLAND | 81 pnt. |
| | 4. Hongarije | 80 pnt. |
| | 5. Kroatië | 50 pnt. |
| | 6. Slowakije | 35 pnt. |
| | 7. Vlaanderen | 8 pnt. |
| TENNIS. | 1. Italië | 20 pnt. |
| | 2. Duitschland | 16 pnt. |
| | 3. NEDERLAND | 8 pnt. |
| | 4. Kroatië | 8 pnt. |

# 40.000.000 JONGEREN IN EEN FRONT!

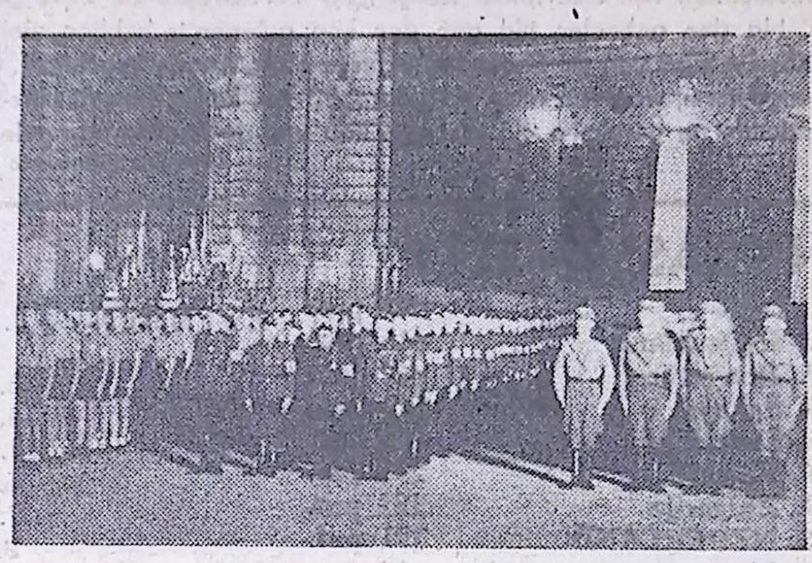

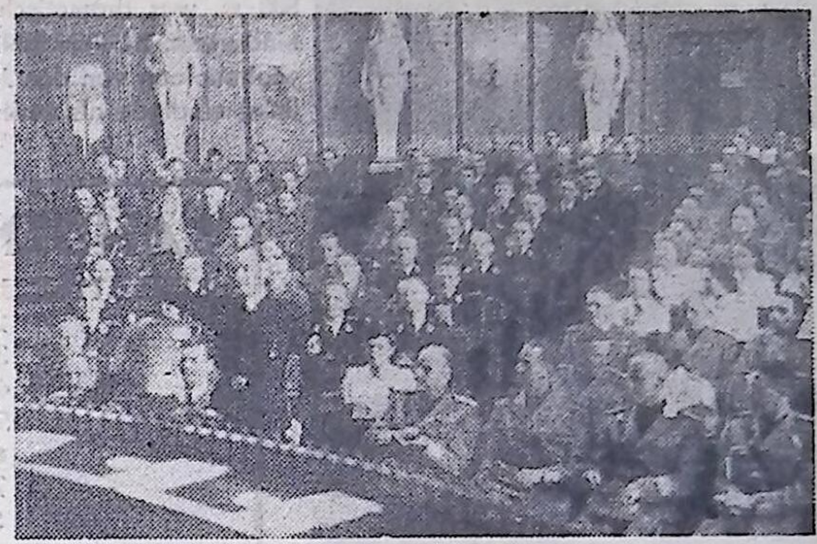

**De week vóór de Sportwedstrijden in Milaan waren de leiders der Europeesche Jeugdbewegingen in Weenen tezamen gekomen voor de stichting van het „Europeesche Jeugdverbond". De Jeugd van Europa is vereenigd en vormt thans één front om te strijden voor de toekomst van ons werelddeel.**

**Boven alle nationale verschillen uit, verschillen die in Weenen uitdrukkelijk erkend zijn, weet de jeugd zich gedragen door één gemeenschappelijk ideaal: Europa!**

**De leiders van dit machtige verbond zijn de Duitsche en Italiaansche jeugdleiders, die ieder hun plicht aan het front hebben vervuld en daarbij beiden een arm hebben verloren!**

HIERBOVEN: De opmarsch der nationale vlaggen in Weenen. BOVEN LINKS: Aankomst van een eereformatie der SS BOVEN RECHTS: De Hoofdstormer aanvaardt de leiding van de Werkgemeenschap Kultuur en Kunst. ONDER: De Duitsche Rijksjeugdleider Arthur Axmann, die in Rusland zijn rechterarm verloren heeft, legt een krans op het graf van den onbekenden soldaat. (Foto's Fotodienst N.S.B. (Hasewinkel))

HIERBOVEN: Ook de Hoofdstormer legde een krans op het graf van den onbekenden soldaat. HIERNAAST: De Hoofdstormer spreekt op de stichtingsbijeenkomst namens de Nederlandsche jeugd. ONDER-LINKS: Een overzicht van de zaal, waar het Europeesch Jeugdverbond werd opgericht. ONDER-MIDDEN: Het groote défilé voor de leiders der Europeesche jeugdbewegingen. ONDER-RECHTS: De president van het Europeesch Jeugdverbond, Arthur Axmann, houdt zijn openingsrede. Naast hem de Duitsche eere-president, Baldur von Schirach. (Foto's Fotod. NSB (Hasew.)

**Ook de Jeugdstorm is in het Europeesch jeugdverbond opgenomen als voorwaardige Jeugdorganisatie. Er wordt niet gekeken naar ledenaantallen, maar naar prestaties! Daarom staan de 18.000 Stormers en Stormsters als *gelijke* naast de 8.000.000 Duitsche jongens en meisjes en de 6.000.000 Italiaansche jongens en meisjes.**

**In verschillende werkgemeenschappen worden de vraagstukken van het jeugdleven behandeld. De Jeugdstorm heeft een van de belangrijkste werkgemeenschappen toegewezen gekregen: Kultuur en Kunst. Een groote eer! De Jeugdstorm stond niet in Weenen als een groepje van de Nederlandsche Jeugd, maar als vertegenwoordiger van alle Nederlandsche jongeren.**

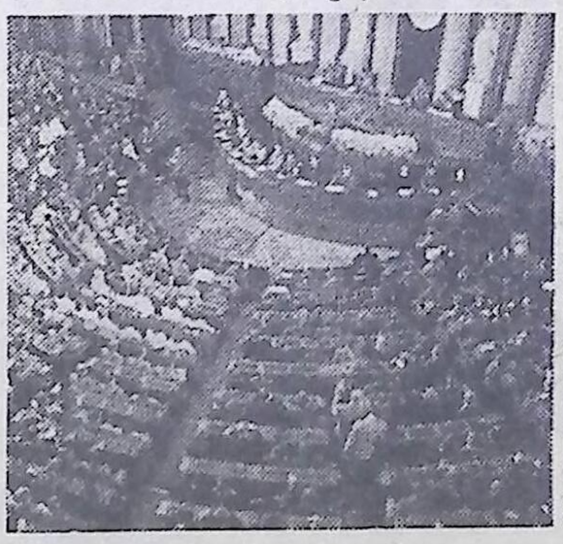

**JEDERE NEDERLANDSCHE JONGE MAN EN JONGE VROUW BEHOORT TE STAAN IN HET FRONT VAN DE EUROPEESCHE JEUGD, DAT THANS REEDS 40.000.000 JONGEREN OMVAT!**

PV 1894/16 Verantwoordelijk voor den inhoud: Kompaan Frits Borkhuis, Koningslaan 9, Utrecht.